| | |
|---|---|
| **COMITÉ O REUNIÓN:** Audiencia de Rendición de Cuentas Vigencia 2024 | **ACTA No** 01 |
| **FECHA:** Abril 11 de 2025 | **LUGAR:** Auditorio E.S.E Hospital La María, sede principal |
| **HORA INICIO:** 9:15 a.m. | |
| **HORA FINALIZACIÓN:** 11:20 a.m. | |

| **ASISTENTES** |
|---|
| De acuerdo con los listados de asistencia se contó con la participación presencial de 90 personas. |

## Planeación Rendición de Cuentas

El Gerente de la ESE Hospital La María, Carlos Mauricio Martínez Flórez y los integrantes del Comité de Gerencia plantearon la realización de la Audiencia Pública para el 11 de abril de 2025 con el fin de rendir cuentas a la ciudadanía y a los grupos de valor del Hospital sobre la gestión desarrollada en el hospital durante la vigencia 2024.

La Convocatoria para la Rendición de Cuentas se inició el 10 de marzo a través de los siguientes medios:

- Página web: www. https://lamaria.gov.co

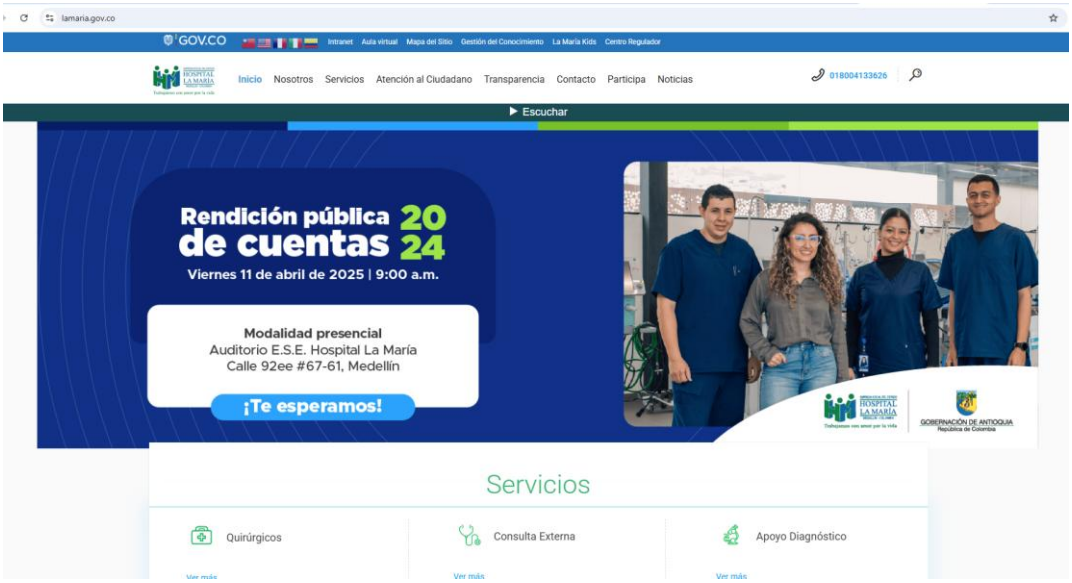
lamaria.gov.co
GOV.CO
Intranet Aula virtual Mapa del Sitio Gestión del Conocimiento La María Kids Centro Regulador
Inicio Nosotros Servicios Atención al Ciudadano Transparencia Contacto Participa Noticias
018004133626
Escuchar
Rendición pública de cuentas 2024
Viernes 11 de abril de 2025 | 9:00 a.m.
Modalidad presencial
Auditorio E.S.E. Hospital La María
Calle 92ee #67-61, Medellín
¡Te esperamos!
GOBERNACIÓN DE ANTIOQUIA
Servicios
Quirúrgicos
Consulta Externa
Apoyo Diagnóstico

## Facebook

Rendición pública de cuentas 2024
Viernes 11 de abril de 2025 | 9:00 a.m.
Modalidad presencial
Auditorio E.S.E. Hospital La María
Calle 92ee #67-61, Medellín
¡Te esperamos!
E.S.E Hospital La María
31 de marzo
El próximo viernes 11 de abril a las 9:00 a.m. tendremos una cita con la transparencia en un espacio de Rendición de Cuentas en el que daremos a conocer la información sobre la gestión realizada en nuestro Hospital y los resultados obtenidos durante la vigencia 2024.
Esta es una invitación abierta a toda la comunidad y nuestros grupos de interés. Quienes no puedan acompañarnos de forma presencial podrán acceder, a través de nuestros medios, a la grabación completa de ... Ver más
— en Medellín, Colombia.
5
2
Comentar como Laura Castaño

## Instagram

Así mismo, el informe de Rendición de Cuentas vigencia 2024 fue publicado en la página web y su enlace se publicó en varias oportunidades a través de historias de redes sociales, al igual que el formulario para registro de inquietudes.

## Desarrollo de la Rendición de Cuentas

### Orden del día

1. Indicaciones de seguridad
2. Himnos
3. Saludo presentadora
4. Introducción Rendición de Cuentas
5. Informe
6. Espacio de preguntas
7. Cierre

| SALUDO INICIAL | |
|---|---|
| PRESENTADORA | Hola, un saludo especial para todas las personas que nos acompañan en el auditorio y a quienes ven la posterior grabación de este encuentro. A todos ustedes muchas gracias por acogerse a nuestra invitación.<br><br>La Empresa Social del Estado Hospital La María, les da la bienvenida a la Audiencia |

| | |
|---|---|
| | pública de Rendición de cuentas de la vigencia 2024, en la que de la mano del Doctor Carlos Mauricio Martínez Flórez, gerente de la entidad, estaremos hablando sobre:<br><br>La gestión desarrollada a través de cada uno de nuestros servicios durante el año anterior<br>Los programas y proyectos ejecutados<br>Los principales indicadores financieros<br>Los logros más destacados de la vigencia 2024 y las metas para este 2025.<br><br>Antes de entrar en materia, queremos contarles que toda la información que estaremos analizando el día de hoy, fue publicada previamente por la entidad en su página web www.lamaria.gov.co y socializada a través de las redes sociales y correo electrónico. Así mismo, se compartió un enlace para que las personas interesadas pudieran realizar aportes y preguntas tenidas en cuenta para el desarrollo de esta Audiencia.<br><br>Ahora sí, gerente Carlos Mauricio Martínez le doy la bienvenida oficialmente y lo invito para que demos inicio a este espacio de transparencia y rendición de cuentas. |
| GERENTE | Buenos días Yasmin, es un placer para mi estar aquí el día de hoy en tu compañía y en la de todas estas personas que nos que se encuentran el día de hoy en el auditorio de nuestra sede principal, a quienes les doy un saludo y les agradezco por acompañarnos.<br><br>Saludo también a quienes estarán viendo posteriormente la grabación de este encuentro. |
| PRESENTADORA | Gerente, que tal si para iniciar le contamos un poco a las personas qué es la rendición de cuentas y por qué es tan importante su participación en estos espacios |
| GERENTE | Claro que si,<br><br>La Rendición de Cuentas es un espacio de dialogo entre los servidores públicos y la ciudadanía que tiene como finalidad generar transparencia, condiciones de confianza y garantizar el ejercicio del control social a la administración, sirviendo además de insumo para ajustar proyectos y planes de acción para su realización.<br><br>Y justamente por eso es que es tan importante que grupos de interés como las asociaciones de usuarios, entes de control, líderes comunitarios, aliados estratégicos, colaboradores, organizaciones sociales y ciudadanos en general participen de estos espacios, para que puedan conocer de primera mano cómo se están invirtiendo los recursos públicos, cómo se avanza en el cumplimiento de metas y de indicadores y cómo damos cumplimiento a nuestra misión y visión. |
| PRESENTADORA | Exacto, y que de esta forma ellos puedan además de realizar un control social, aportar sus ideas para que la institución siga mejorando y avanzando y para que puedan |

| | |
|---|---|
| | expresar sus inquietudes y que estas sean respondidas.<br><br>En este orden de ideas, les cuento que en el formato que les fue entregado el día de hoy al ingresar podrán registrar sus inquietudes, a las cuales les daremos respuesta en este espacio o de lo contrario les será enviada la información a los correos o números de teléfono que sean registrados en el formato. |
| INTRODUCCIÓN | |
| PRESENTADORA | Gerente,<br><br>Hablemos ahora sobre el Hospital La María, que es una Empresa Social de Estado del orden departamental, que presta servicios de salud de alta y mediana complejidad mediante una atención segura, humanizada y con calidad.<br><br>Contémosle a todos con qué servicios cuenta hoy, cuál la capacidad instalada y cuál es su equipo humano |
| Diapositivas servicios habilitados | |
| GERENTE | Actualmente en nuestra institución contamos con **12 servicios de cirugía habilitados** como<br>Cirugía general<br>Cirugía de tórax<br>Cirugía ortopédica – Remplazos articulares<br>Cirugía endoscópica<br>Neurocirugía – Columna<br>Cirugía urología<br><br>6 servicios de **Consulta Externa General**<br><br>3 servicios de **atención inmediata**<br><br>20 servicios de **Consulta Externa Especializada**<br><br>y **5 más en la categoría de otros servicios** |

<table>
<tr><td></td><td>

</td></tr>
<tr><td>PRESENTADORA</td><td>Una amplia gama de servicios habilitados para atender a los habitantes de los 125 municipios de Antioquia y para esto el Hospital La María cuenta hoy con dos sedes, esta, en la que nos encontramos hoy ubicada en Castilla y la sede ambulatoria ubicada en San Diego, cuéntenos gerente ¿qué capacidad instalada tenemos en estas dos sedes?</td></tr>
<tr><td colspan="2">Diapositiva CAPACIDAD INSTALADA</td></tr>
<tr><td>GERENTE</td><td>Actualmente contamos con:</td></tr>
</table>

| | |
|---|---|
| | • 181 camas destinadas a la atención de pacientes hospitalizados<br>• 2 camas de cuidados intermedios y 18 camas de Cuidados Intensivos<br>• 6 salas de cirugía<br>• 56 consultorios de consulta externa<br>• Y en nuestra Sala de Urgencias tenemos la capacidad para atender simultáneamente hasta 35 pacientes<br><br> |
| Diapositiva talento humano | |
| PRESENTADORA | ¿Y cómo está conformado el equipo humano que brinda sus servicios a la salud de los antioqueños? |
| GERENTE | Actualmente, en nuestra institución contamos con 983 colaboradores aproximadamente<br>118 colaboradores que hacen parte de la Planta<br>68 Asistenciales: que representan el 57% de esa planta de personal<br>5 directivos<br>Asesor: 1<br>Profesional: 31<br>Técnico: 7<br>Y Trabajadores Oficiales: 6<br>Por otra parte, contamos con más de 800 colaboradores en Modalidades de Vínculo Complementarias |

| | |
|---|---|
| | |
| PRESENTADORA | Y hay que resaltar gerente que el 68% del total de colaboradores son Mujeres y el 32% Hombres y que este es un equipo que cuenta con profesionales altamente calificados y comprometidos con la salud y el bienestar de los antioqueños.<br><br>Bueno gerente, y ahora vamos a pasar a la sección en la que profundizaremos en el tema de **producción por áreas de servicio durante el año 2024**<br><br>Pero antes vamos a ver el testimonio de dos usuarios de uno de los programas atendidos por el Hospital y su apreciación frente a la atención y servicios brindados por la institución. |
| **PRODUCCIÓN DE SERVICIOS** | |
| VÍDEO USUARIOS | |
| PRESENTADORA | Estas historias demuestran el impacto tan positivo que generan en la vida de las personas esos servicios de salud y cuidado que se brindan en el Hospital.<br><br>Cuéntenos gerente **cuáles son las particularidades de la población a la que el Hospital le brinda sus servicios** |
| DIAPOSITIVA CARACTERIZACIÓN USUARIOS | |
| GERENTE | En el Hospital atendemos 51.733 usuarios, habitantes de los 125 municipios de Antioquia.<br><br>56% mujeres y 44% hombres<br><br>Y las edades predominantes oscilan entre los 40 y 69 años. |

| | |
|---|---|
| | Muchos de ellos de recursos bajos<br> 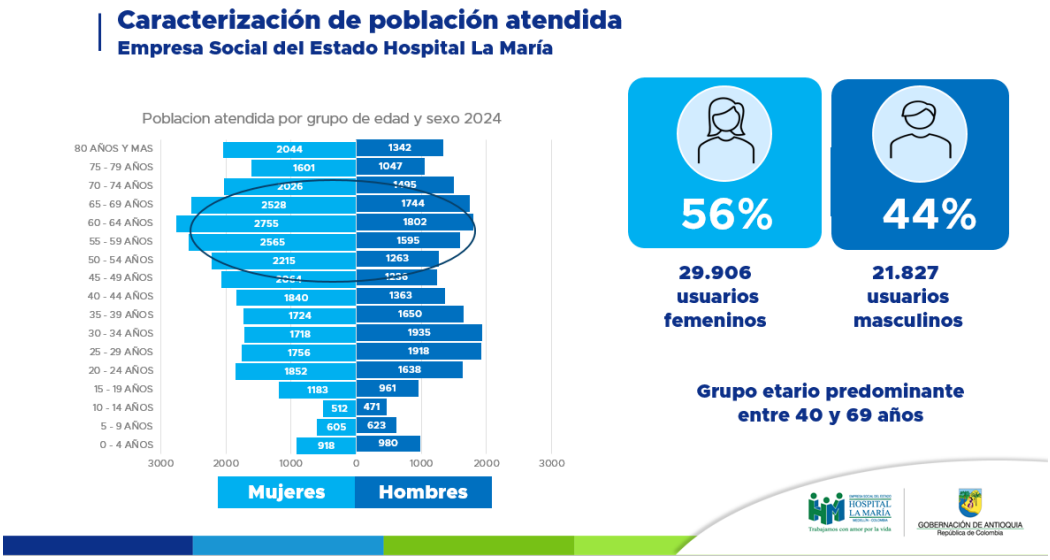 |
| PRESENTADORA | Bueno y ya teniendo claridad frente a la caracterización de esos antioqueños que reciben atención en el Hospital La María, yo los invito para que veamos un vídeo que resume parte de la gestión desarrollada por el Hospital desde sus diferentes áreas de servicio y posteriormente ampliaremos más este tema |
| **VÍDEO GESTIÓN POR SERVICIOS** | |
| **Diapositiva Atenciones 2024** | |
| PRESENTADORA | Como pudimos ver en este vídeo, Durante el año 2024, el Hospital La María atendió un total de **171.097 pacientes**, una cifra que evidencia la alta demanda de los servicios del Hospital y la capacidad de respuesta y accesibilidad en la prestación del servicio de salud. |

| | |
|---|---|
| | |
| GERENTE | Así es Yasmin, el año pasado en nuestro hospital atendimos un promedio mensual de 14.258 usuarios y se realizaron en total durante la vigencia más de 576.000 atenciones y hay que aclarar que el número de atenciones es mayor al número de usuarios porque durante el año se pueden realizar varias atenciones a una misma persona.<br><br>Adicionalmente, 15.446 de estos pacientes fueron atendidos por el servicio de urgencias |
| Diapositiva **Producción Servicio de Urgencias** | |
| PRESENTADORA | Así es gerente y como vemos en la diapositiva, resulta que si bien fueron 15.446 personas las atendidas en urgencias, en realidad fueron más de 36.000 personas las que acudieron en el 2024 a la sala de urgencias y fueron valoradas en triaje en un tiempo promedio de 36.9 minutos |

| | |
|---|---|
| | |
| GERENTE | Así es Yasmin y como podemos apreciar el tiempo promedio de respuesta es bastante bueno si se tiene en cuenta que en el caso del triaje 3, en el que se clasificaron el 63% de los pacientes, requieren una atención prioritaria que no debe superar los **120 minutos** para la atención y el triaje 4, por ejemplo, en el que se clasificaron el 33% de los pacientes requieren una atención por cita prioritaria en hasta 24 horas. |
| Diapositiva **Producción Servicio de Hospitalización, UCI, Consulta Externa** | |
| PRESENTADORA | En esta diapositiva vemos reflejadas esas cifras de las que nos hablaban en el vídeo que acabábamos de ver sobre el número de pacientes atendidos durante el 2024 tanto en el servicio de Hospitalización, UCI y consulta externa. |

| | |
|---|---|
| | Diapositiva **Producción Servicio de cirugía** |
| GERENTE | Así es, y en esta que se está proyectando vemos el número de pacientes atendidos en los servicios de Cirugía, un promedio mensual de 1.157 pacientes que fueron operados por especialistas altamente calificados y en especialidades como ortopedia, urología y cirugía general que son de las especialidades con mayor demanda.<br><br>Y aquí quiero resaltar que en el Hospital La María contamos con los profesionales y con los equipos necesarios para la realización de intervenciones de alta complejidad como son Neurocirugía y cirugía de tórax. |

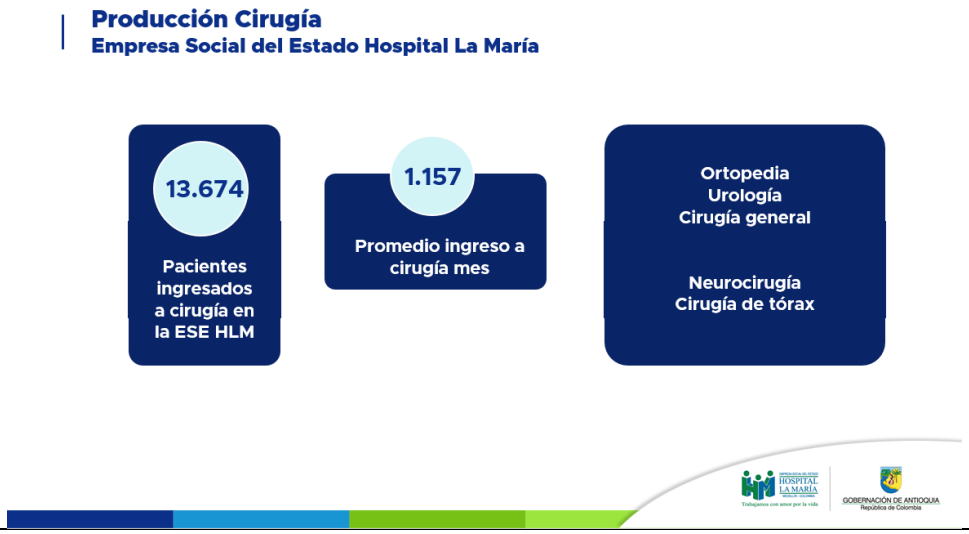

| | |
|---|---|
| | |
| PRESENTADORA | Eso es algo muy importante gerente, porque muchas personas aún piensan que La María es un Hospital que solo se centra en la atención e investigación frente a enfermedades como Tuberculosis, VIH y Lepra, pero acá nos damos cuenta de que el Hospital tiene un portafolio muy amplio y especializado para atender a los Antioqueños. |
| GERENTE | Así es, y seguimos trabajando para ampliar aún más ese portafolio de servicios y nuestra capacidad de respuesta para que cada vez más personas puedan acceder a sus servicios de salud en nuestra institución. |
| PROGRAMAS Y PROYECTOS | |
| PRESENTADORA | Gerente, ahora vamos a contarle a las personas sobre esos programas y proyectos que fueron ejecutados por el Hospital en el 2024 y los logros obtenidos. Así que para empezar vamos a ver un vídeo en el que nos cuentan en qué consiste la Ruta Integral de Atención del VIH que ejecuta el Hospital La María de la Mano de Savia Salud. |
| VIDEO RIAS VIH | |
| Diapositiva RIAS | |
| PRESENTADORA | Un gran trabajo el que se ha desarrollado a través de esta Ruta Gerente y aquí nos hablaban de grandes logros y cifras muy significativas que incluso superan la media nacional, pero contémosle a las personas en palabras más simples a qué nos referimos cuando hablamos de **Tasa de indetectabilidad, Adherencia a la Terapia Antirretroviral y de Transmisiones Materno Infantil.** 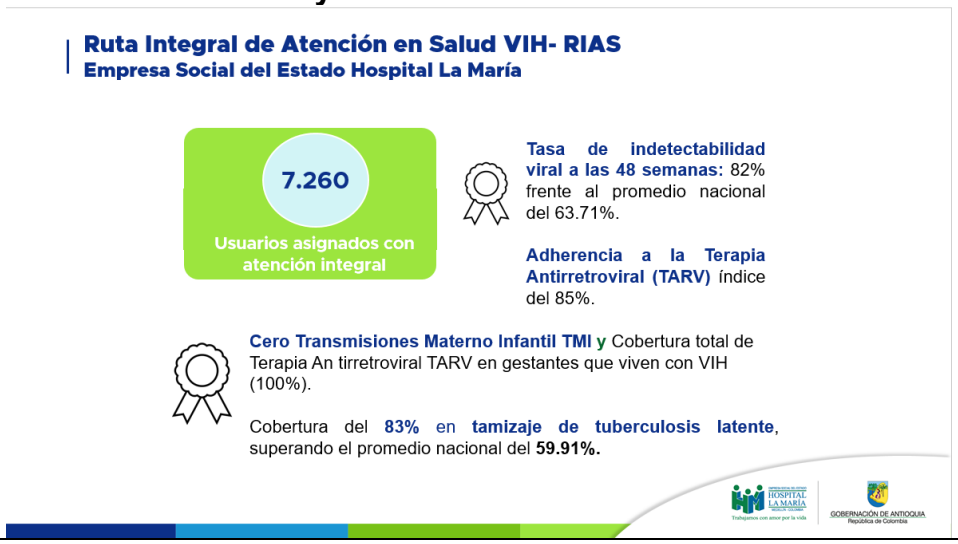  |
| GERENTE | **Y las de Transmisiones Materno Infantil** son aquellas transmisiones que se dan de la madre al bebé durante el parto y que gracias al correcto tratamiento pueden ser controladas. |

| | |
|---|---|
| **Programas de Salud Colectiva** | |
| PRESENTADORA | Bueno gerente y hablemos ahora de estos programas de salud colectiva que según tengo entendido se desarrollan de la mano de la Gobernación de Antioquia |
| GERENTE | Sí, en el caso de estos 5 programas de salud colectiva, la ESE Hospital La María se ha consolidado como un aliado especial de la Secretaría de Salud y Proyección Social de Antioquia para llevar a los habitantes de los diferentes municipios y subregiones del departamento actividades de prevención, atención y educación de gran relevancia.<br><br>Esto nos ha permitido alcanzar importante resultados tal y como se evidencia en la imagen<br><br> 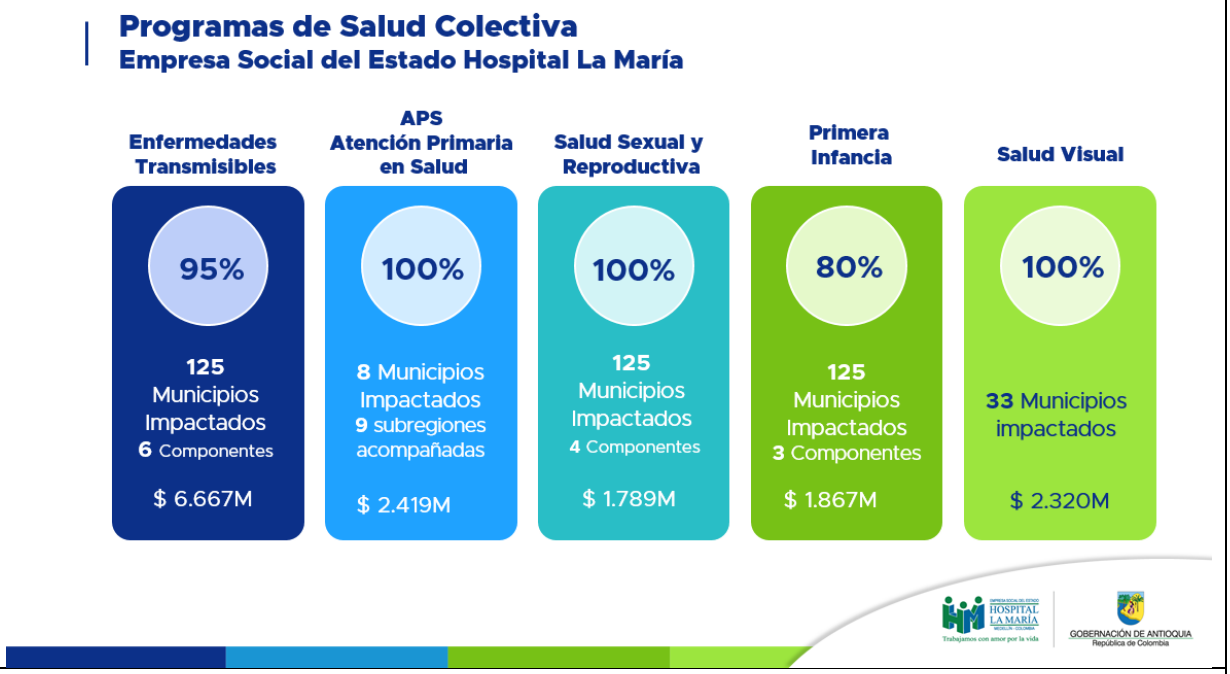 |
| PRESENTADORA | Así es gerente, y es por esto que la doctora Marta Cecilia Ramírez Orrego, Secretaria de Salud y Protección Social Departamental ha decidido hacerse presente en este encuentro a través de un mensaje especial que veremos a continuación |
| **Vídeo Secretaria de Salud** | |
| GERENTE | Al ser un Hospital del orden departamental, para nosotros como institución es muy importante contar con la confianza y el apoyo de la Gobernación y es un honor poder aportar al cumplimiento de las metas de nuestro Gobernador Andrés Julián Rendón, llevando salud y bienestar a las comunidades y logrando como dice la secretaria “hacer que las cosas pasen” |
| PRESENTADORA | Sin duda gerente, estas acciones y programas implementados han beneficiado a muchas personas en todo el territorio nacional y le han dado también un renombre al Hospital; renombre que ha permitido que se den muchos convenios de docencia asistencia con universidades y entidades de formación técnica y superior como lo |

| | |
|---|---|
| | veremos en el siguiente tema: |
| **Convenios Docencia Asistencia** | |
| **Dispositiva Convenios Docencia Asistencia** | |
| GERENTE | A través de la estrategia de docencia-asistencia, el Hospital La María ha consolidado convenios con diversas instituciones académicas de alta calidad, entre las que se destacan:<br><br>• Universidad EAFIT<br>• Corporación Universitaria Remington<br>• Universidad de Antioquia<br>• Universidad CES<br>• Fundación Universitaria Luis Amigó<br>• Corporación Educativa Edosa<br>• Universidad Pontificia Bolivariana<br>• Corporación Universitaria Minuto de Dios (Uniminuto)<br>• Politécnico Mayor de Antioquia<br>• Universidad EIA, antes Escuela de Ingeniería de Antioquia<br>• CENSA<br>• Otras instituciones de educación técnica y tecnológica |
| PRESENTADORA | Gerente y según nos contaban, durante el 2024 se incrementó en un 15% el número de estudiantes vinculados a prácticas en el hospital y se ampliaron los cupos en servicios críticos como UCI, urgencias, hospitalización y quirófanos y esto tiene mucho que ver con el cumplimiento de la visión institucional que habla sobre que para el año 2030, La María será un **hospital universitario** reconocido nacional e internacionalmente en la prestación integral de los servicios de salud. |
| GERENTE | Así es, por eso seguimos trabajando para fortalecer esta área de docencia asistencia, que además nos aporta a la reducción de tiempos de atención en servicios con alto volumen de consultas, gracias al apoyo de estudiantes y a una Mayor cobertura en actividades de educación y promoción de la salud, dirigidas a la comunidad. |
| PRESENTADORA | Bueno y que mejor que conocer más sobre el impacto de este servicio de docencia asistencia que de la mano de los estudiantes que nos cuentan su experiencia |
| **VIDEO ESTUDIANTES** | |
| PRESENTADORA | Ahora vamos a cambiar de tema y vamos a hablar sobre El sistema de Atención al Usuario y sobre la gestión de las Peticiones , Quejas, Reclamos y Sugerencias al interior de la entidad durante la vigencia 2024 |

| INDICADORES SIAU | |
|---|---|
| DIAPOSITIVA **Sistema de Atención al Usuario- SIAU** | |
| PRESENTADORA | Como vemos en esta presentación gerente, durante el 2024 la entidad recibió un total de 4051 PQRSD a través de los distintos medios disponibles 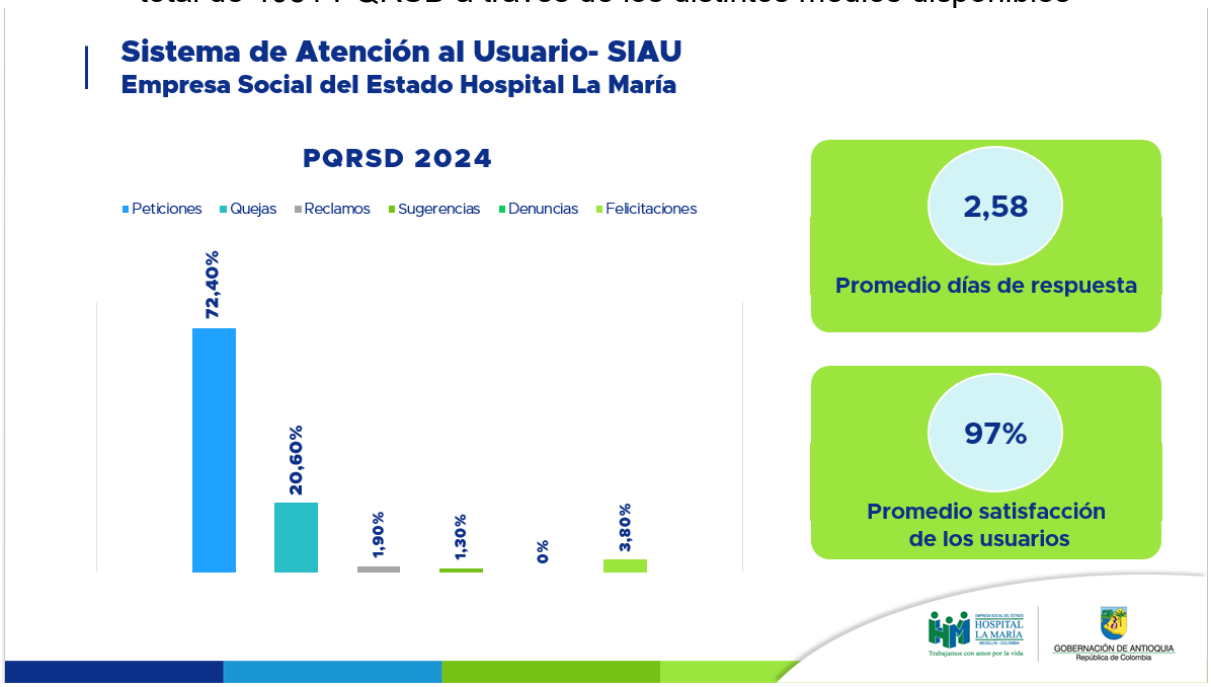  |
| GERENTE | Así es Yasmin, y vemos que el mayor porcentaje de esta obedecía a peticiones con más del 72% de los casos y solo el 20% corresponde a quejas |
| PRESENTADORA | Gerente pero esto que estamos viendo acá es muy importante y hay que resaltarlo porque vemos que el promedio de días de respuesta es de 2,58 aun cuando dependiendo de la clasificación de la PQRSD la norma habla de entre 10 y 15 días para dar respuesta |
| GERENTE | Esto nos alegra mucho, porque hemos centrado esfuerzos en la optimización de nuestro Sistema de Atención al Usuario para, tener una gestión más eficiente en la recepción, atención y resolución de inquietudes, quejas y reclamos, buscando siempre la satisfacción de los usuarios que son nuestra razón de ser y mira que lo logramos porque la satisfacción estuvo en promedio durante la vigencia sobre el 97% |
| PRESENTADORA | Así es gerente y sumado a las acciones implementadas por la Institución, se contó también con el apoyo de un grupo de personas que además de amar la institución, se encuentran comprometidos con el bienestar de los pacientes y con sus derechos. Estamos hablando por su puesto de la Asociación de Usuarios y para conocer más sobre este tema los invito a ver el siguiente vídeo |

| | |
|---|---|
| VIDEO USUARIOS | |
| PRESENTADORA | Bueno gerente, ya hemos visto muchos temas muy importante, pero ha llegado el momento de que hablemos de cifras, de recursos que es uno de los temas más importantes de estos procesos de rendición de cuentas porque están justamente relacionados con la inversión y gestión de los recursos públicos, así que qué les parece si vemos un vídeo resumen de los datos más importantes y ya pasamos a hablar de esos aspectos más relevantes |
| INFORME FINANCIERO | |
| VÍDEO Informe financiero | |
| Diapositiva INFORME FINANCIERO | |
| PRESENTADORA | Gerente lo que acabamos de ver en el vídeo y lo que vemos en este momento en pantalla muestra cifras muy positivas frente a la gestión de los recursos durante la vigencia pasada como por ejemplo hablando de los ingresos totales del Hospital en los que se presentó un 20% de crecimiento, reflejando una sólida recuperación en la capacidad de generar recursos para la entidad con respecto a la vigencia anterior.<br> 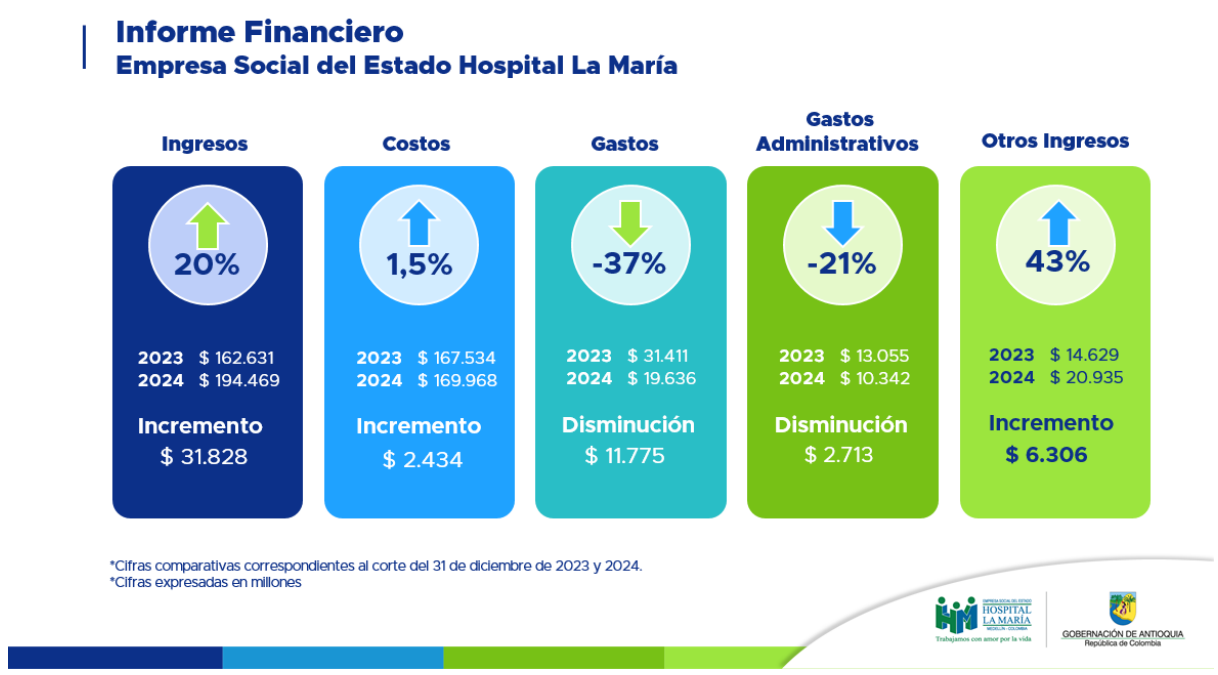 <br> |
| GERENTE | Así es Yasmin y como lo pudimos apreciar en el vídeo y lo vemos acá, también incrementamos en un 43% los otros ingresos, al mismo tiempo que disminuimos los gastos totales y los gastos administrativos y todo esto con un incremento mínimo de los costos operativos en menos del 2% |
| Diapositiva INFORME FINANCIERO 2 | |
| PRESENTADORA | Gerente y estas cifras si son aún más impactantes, porque es que hablar de una recuperación del 599% en la utilidad bruta refleja un notable cambio positivo y una mejora en la eficiencia operativa y el control de los costos |

| | |
|---|---|
| | 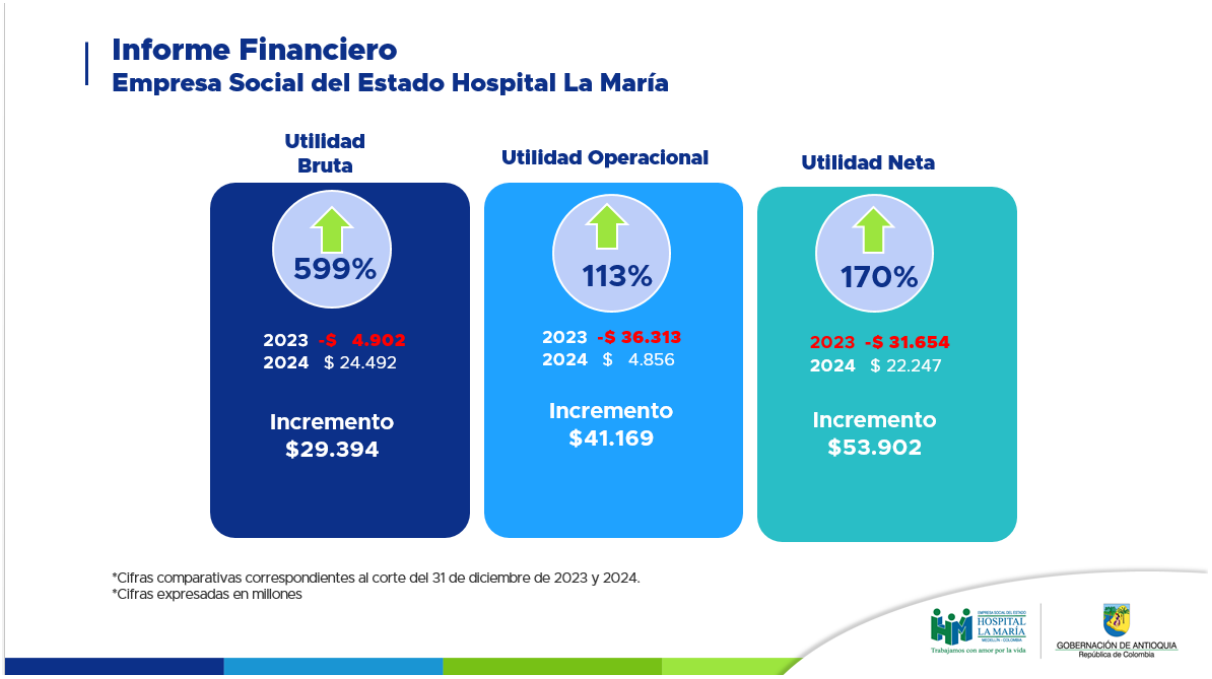 |
| GERENTE | Claro Yasmin, es que el saneamiento fiscal y financiero del Hospital ha sido una prioridad para nosotros, por eso desde el día en que llegué a la institución como Gerente encargado y posteriormente cuando tomé posesión en propiedad del cargo le he pedido a todo el equipo de trabajo que este sea una de las prioridades y resultados como estos obtenidos en la vigencia anterior demuestran que vamos por buen camino, por eso<br>La utilidad operacional también presentó un giro favorable con un incremento de $41.169 millones, lo que representa un 113% de crecimiento y El indicador el de la utilidad neta, registró un aumento impresionante de $53.902 millones equivalentes al 170% |
| **Diapositiva Cartera** | |
| PRESENTADORA | Así es gerente, estos son excelentes resultados.<br><br>Hablemos ahora de un tema que aqueja a todas las entidades de salud del país, la cartera de las EPS. ¿En ese tema cómo va La María? |
| GERENTE | Como tú lo dices Yasmin, este es un tema complejo y a diciembre de 2024 la cartera ascendía a $**126.281.581.070** siendo Savia, Coosalud y Adres las entidades con mayor deuda con la institución.<br><br>Seguimos adelantando gestiones para subsanar esta cartera y evitar complicaciones que afecten la prestación de nuestros servicios |

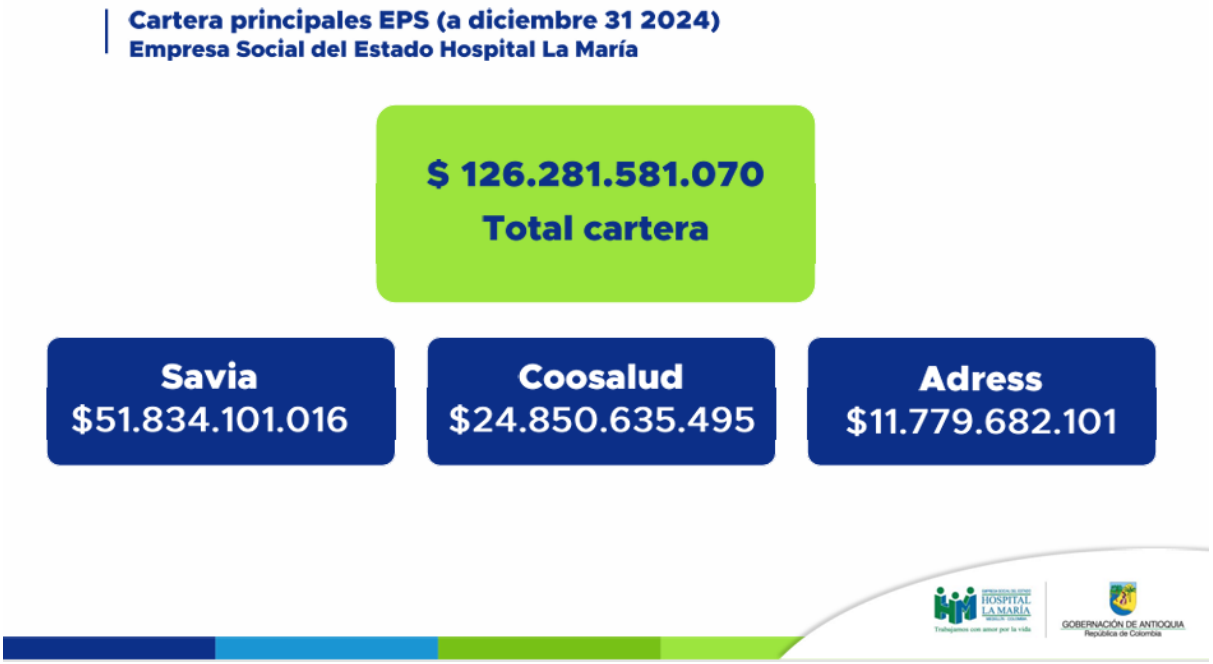


Diapositivas
estado de resultados
Situación financiera 1
Situación financiera 2

PRESENTADORA

Bueno gerente y ya en esta diapositivas estamos viendo el desglose de estos resultados de los que ya hemos hablado y quienes deseen pueden acceder a ellas para analizarlas visitando la página web www.lamaria.gov.co y la sección rendición de cuentas en la que encontrarán el informe completo

**Estado de Resultados**
**Empresa Social del Estado Hospital La Maria.**

| | | 2024 | 2023 | VARIACION | % |
|---|---|---|---|---|---|
| | INGRESOS OPERACIONALES | | | | |
| 43 | VENTA DE SERVICIOS | 194.459.264.074 | 162.631.280.939 | 31.827.983.135 | 19,6% |
| | COSTO DE VENTAS | | | | |
| 63 | COSTO DE VENTA DE SERVICIOS | 169.967.727.752 | 167.533.729.104 | 2.433.998.648 | 1,5% |
| | UTILIDAD (PÉRDIDA) BRUTA | 24.491.536.322 | (4.902.448.165) | 29.393.984.487 | 599,6% |
| | GASTOS DE ADMINISTRACIÓN Y OPERACIÓN | | | | |
| 51 | GASTOS DE ADMINISTRACION | 10.342.392.010 | 13.055.153.653 | (2.712.761.643) | -20,8% |
| 53 | DETERIORO, DEPRECIACIONES, AMORTIZACIONES Y PROVISIONES | 9.293.547.374 | 18.355.867.952 | (9.112.396.228) | -49,6% |
| | UTILIDAD (PÉRDIDA) OPERACIONAL | 4.855.596.938 | (36.313.469.770) | 41.169.066.708 | 226,7% |
| | OTROS INGRESOS | 20.935.337.227 | 14.629.163.929 | 6.306.173.298 | 43,1% |
| 58 | OTROS EGRESOS | 3.543.552.735 | 9.970.126.510 | (6.426.573.775) | -64,5% |
| | UTILIDAD (PÉRDIDA) NETA | 22.247.381.430 | (31.654.432.351) | 53.901.813.781 | 340,6% |

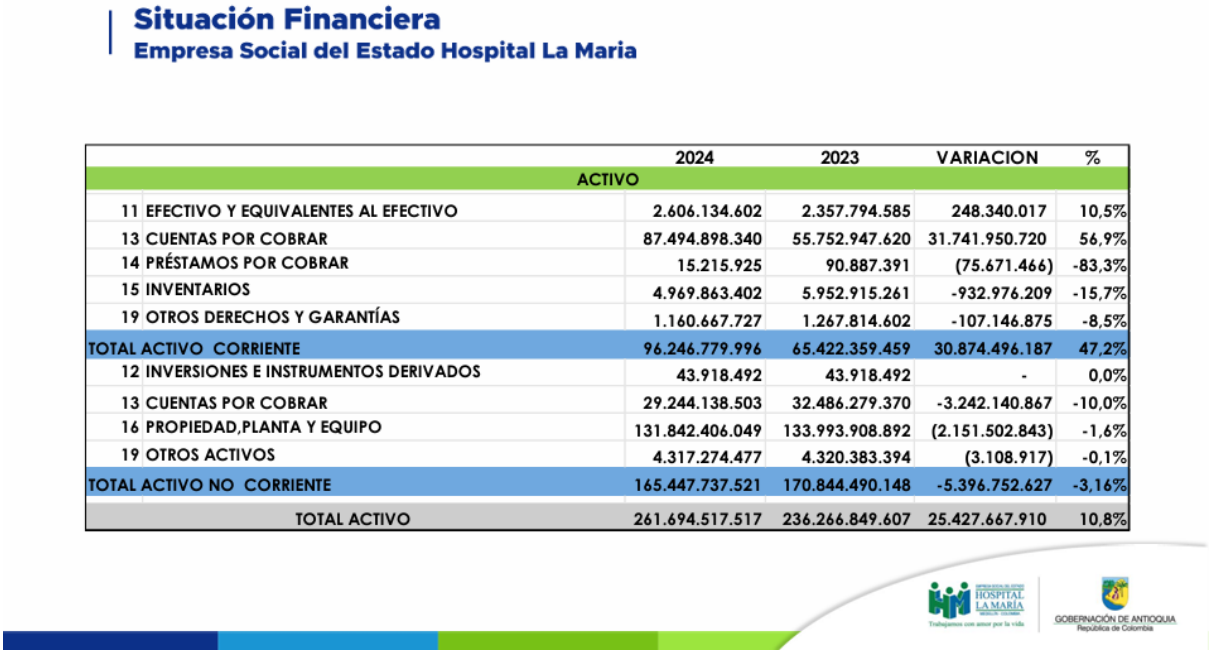

**Situación Financiera**
**Empresa Social del Estado Hospital La Maria**

| | | 2024 | 2023 | VARIACION | % |
|---|---|---|---|---|---|
| | ACTIVO | | | | |
| 11 | EFECTIVO Y EQUIVALENTES AL EFECTIVO | 2.606.134.602 | 2.357.794.585 | 248.340.017 | 10,5% |
| 13 | CUENTAS POR COBRAR | 87.494.898.340 | 55.752.947.620 | 31.741.950.720 | 56,9% |
| 14 | PRÉSTAMOS POR COBRAR | 15.215.925 | 90.887.391 | (75.671.466) | -83,3% |
| 15 | INVENTARIOS | 4.969.863.402 | 5.952.915.261 | -932.976.209 | -15,7% |
| 19 | OTROS DERECHOS Y GARANTÍAS | 1.160.667.727 | 1.267.814.602 | -107.146.875 | -8,5% |
| TOTAL ACTIVO CORRIENTE | | 96.246.779.996 | 65.422.359.459 | 30.874.496.187 | 47,2% |
| 12 | INVERSIONES E INSTRUMENTOS DERIVADOS | 43.918.492 | 43.918.492 | - | 0,0% |
| 13 | CUENTAS POR COBRAR | 29.244.138.503 | 32.486.279.370 | -3.242.140.867 | -10,0% |
| 16 | PROPIEDAD,PLANTA Y EQUIPO | 131.842.406.049 | 133.993.908.892 | (2.151.502.843) | -1,6% |
| 19 | OTROS ACTIVOS | 4.317.274.477 | 4.320.383.394 | (3.108.917) | -0,1% |
| TOTAL ACTIVO NO CORRIENTE | | 165.447.737.521 | 170.844.490.148 | -5.396.752.627 | -3,16% |
| | TOTAL ACTIVO | 261.694.517.517 | 236.266.849.607 | 25.427.667.910 | 10,8% |

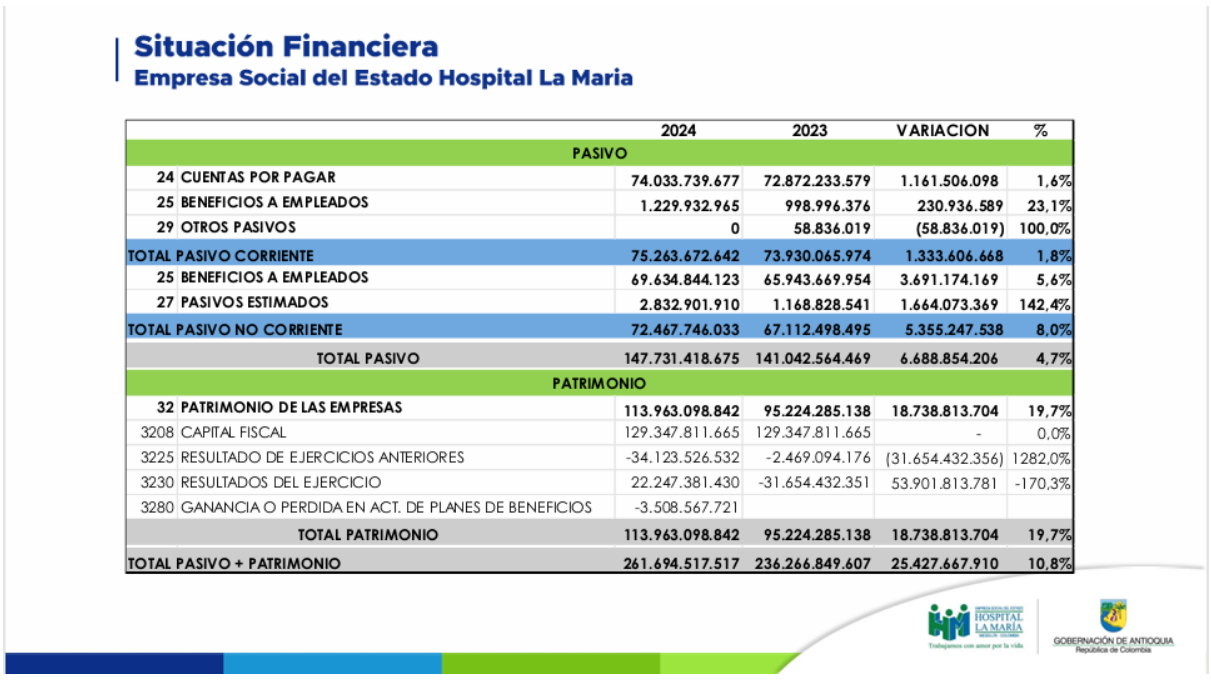

**Situación Financiera**
**Empresa Social del Estado Hospital La Maria**

| | | 2024 | 2023 | VARIACION | % |
|---|---|---|---|---|---|
| | PASIVO | | | | |
| 24 | CUENTAS POR PAGAR | 74.033.739.677 | 72.872.233.579 | 1.161.506.098 | 1,6% |
| 25 | BENEFICIOS A EMPLEADOS | 1.229.932.965 | 998.996.376 | 230.936.589 | 23,1% |
| 29 | OTROS PASIVOS | 0 | 58.836.019 | (58.836.019) | 100,0% |
| TOTAL PASIVO CORRIENTE | | 75.263.672.642 | 73.930.065.974 | 1.333.606.668 | 1,8% |
| 25 | BENEFICIOS A EMPLEADOS | 69.634.844.123 | 65.943.669.954 | 3.691.174.169 | 5,6% |
| 27 | PASIVOS ESTIMADOS | 2.832.901.910 | 1.168.828.541 | 1.664.073.369 | 142,4% |
| TOTAL PASIVO NO CORRIENTE | | 72.467.746.033 | 67.112.498.495 | 5.355.247.538 | 8,0% |
| | TOTAL PASIVO | 147.731.418.675 | 141.042.564.469 | 6.688.854.206 | 4,7% |
| | PATRIMONIO | | | | |
| 32 | PATRIMONIO DE LAS EMPRESAS | 113.963.098.842 | 95.224.285.138 | 18.738.813.704 | 19,7% |
| 3208 | CAPITAL FISCAL | 129.347.811.665 | 129.347.811.665 | - | 0,0% |
| 3225 | RESULTADO DE EJERCICIOS ANTERIORES | -34.123.526.532 | -2.469.094.176 | (31.654.432.356) | 1282,0% |
| 3230 | RESULTADOS DEL EJERCICIO | 22.247.381.430 | -31.654.432.351 | 53.901.813.781 | -170,3% |
| 3280 | GANANCIA O PERDIDA EN ACT. DE PLANES DE BENEFICIOS | -3.508.567.721 | | | |
| | TOTAL PATRIMONIO | 113.963.098.842 | 95.224.285.138 | 18.738.813.704 | 19,7% |
| TOTAL PASIVO + PATRIMONIO | | 261.694.517.517 | 236.266.849.607 | 25.427.667.910 | 10,8% |

| | |
|---|---|
| GERENTE | Así es Yasmin y les recordamos a todos, que a partir de la otra semana podrán consultar la grabación completa de este evento en nuestras redes sociales y que las respuestas a todas sus preguntas serán enviadas a los correos o teléfonos que se registren en el formulario o en los formatos. |

| LOGROS Y METAS | |
|---|---|
| PRESENTADORA | Nos vamos acercando al cierre de esta Audiencia Pública de Rendición de Cuentas y queremos cerrar este encuentro resaltando algunos logros significativos de la vigencia 2024 y hablando de estas metas destacadas que se han propuesto para este año 2025 |
| Diapositiva Logros | |
| GERENTE | Para iniciar, me parece importante resaltar que durante el 2024 realizamos una gestión permanente de proyectos ante las empresas promotoras de salud, la Secretaría de Salud y Protección Social de Antioquia y el Ministerio de Salud, logrando, entre otros, un aumento del 46% en el presupuesto contratado con las EPS y un incremento del 281% en los proyectos de salud colectiva con el Departamento de Antioquia.<br><br> |
| PRESENTADORA | Gerente y como usted lo mencionaba, esa gestión con el Ministerio de Salud también dio frutos el años pasado, cuéntenos |
| GERENTE | Si, en octubre del año pasado Mediante Resolución 1985 el Ministerio de Salud y Protección Social anunció que nuestra entidad sería una de las 16 Empresas Sociales del Estado del Departamento de Antioquia que recibirá recursos de la nación para financiar las obligaciones de operación corriente.<br><br>Cuatro mil millones de pesos (4.000.000.000) destinados para la financiación de: Salarios, seguridad social y prestaciones sociales de Ley de la planta de personal, honorarios de contratistas personas naturales y jurídicas, medicamentos e insumos hospitalarios, servicio de vigilancia, aseo y lavandería y servicios públicos. |

| | |
|---|---|
| PRESENTADORA | Y con la Gobernación también se logró la Gestión para la asignación de recursos por valor de 5.500 millones de pesos ¿Verdad? |
| GERENTE | Si, esos recursos hacían parte de la estrategia planteada por la Administración del Gobernador Andrés Julián Rendón para superar la crisis financiera del sector salud que se vive a nivel nacional y regional, y garantizar, sin interrupciones, la prestación de servicios que requiere la población antioqueña, como consultas externas, urgencias no vitales y cirugías programadas. |
| PRESENTADORA | Y también vemos acá resaltado un logro relacionado con las buenas prácticas de reciclaje y gestión de residuos y que resalta el compromiso del Hospital La María con la protección del medio ambiente |
| GERENTE | Así es, en diciembre de 2024 nuestra institución recibió el reconocimiento Sello Naranja entregado por Emvarias como reconocimiento al aporte ambiental a nuestra ciudad. |
| **Diapositiva Metas** | |
| PRESENTADORA | Sin duda el 2024 fue un buen año para el Hospital La María y se realizó una importante gestión enfocada en el fortalecimiento institucional y la mejora continua de los servicios de salud prestados a los antioqueños ¿Qué viene ahora? ¿Cuáles son las metas para este 2025? |
| GERENTE | Además de dar cumplimiento a los retos planteados en nuestro Plan de Desarrollo Institucional 2024 – 2028 TRABAJAMOS CON AMOR POR LA VIDA y de seguir avanzando en las acciones de saneamiento fiscal y financiero de nuestro hospital, nos enfocaremos en seguir cumpliendo a cabalidad con la misión institucional de prestar servicios de salud de alta y mediana complejidad mediante una atención segura, humanizada y con calidad, con una gestión transparente y adecuada de los recursos<br><br>Y nos hemos planteado 2 grandes metas:<br><br>El Centro de Oncología que estará concebido como un espacio especializado que facilitará cada etapa del tratamiento oncológico. Su diseño moderno incluirá áreas para diagnóstico, tratamiento y seguimiento, permitiendo una atención continua y coordinada. Las instalaciones estarán equipadas con Salas de diagnóstico avanzado, Áreas de tratamiento, Consultorios y espacios de consulta.<br><br>Y el proyecto “RAPIDO” que es la Red de Atención de Pacientes con Infartos y Derrames de forma Oportuna, con el que el hospital busca transformar su capacidad asistencial mediante la implementación de una Unidad de Práctica Integrada (UPI) especializada en neurointervencionismo, cardiointervencionismo y radiología intervencionista. |

| | |
|---|---|
| | |
| PRESENTADORA | Gerente, sin duda este proyecto rápido responde a una necesidad apremiante que es la de garantizar atención integral, eficiente y de alta calidad para una población vulnerable, fortaleciendo al mismo tiempo la red pública de salud y posicionando al hospital como un centro de excelencia.<br><br>¿Y que hay de cierto que hay por ahí otra meta importante que tiene que ver con una nueva torre para esta sede principal del Hospital? |
| GERENTE | Si Yasmin, sabemos que nuestra institución sigue requiriendo nuevos espacios y es por esto que durante este año trabajaremos para plantear los diseños de esa nueva torre y seguir avanzando en este proceso, que sabemos traerá grandes beneficios para el hospital y para sus usuarios. |
| PRESENTADORA | Bueno y con estas buenas noticias y estas metas tan prometedoras llegamos al final de este informe de Rendición de Cuentas.<br><br>A continuación daremos respuesta a algunas de las preguntas recibidas a través del formulario, aquellas respuestas que no sean dadas en este espacio, serán enviadas a los correos o número telefónicos registrados en el formulario o en el formato de preguntas.<br><br>Así mismo, invitamos a los asistentes a diligenciar la evaluación de este espacio de rendición de cuentas.<br><br>**En total, durante la audiencia pública se recibieron 4 preguntas que fueron respondidas en el mismo espacio. A través del formulario virtual no se recibieron preguntas** |

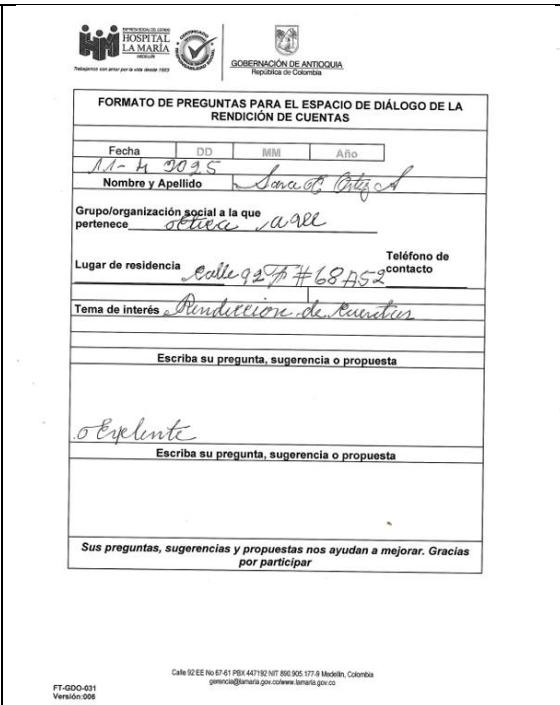

HOSPITAL LA MARÍA — GOBERNACIÓN DE ANTIOQUIA, República de Colombia

**FORMATO DE PREGUNTAS PARA EL ESPACIO DE DIÁLOGO DE LA RENDICIÓN DE CUENTAS**

| Fecha | DD | MM | Año |
|---|---|---|---|
| 11-4 2025 | | | |

**Nombre y Apellido** Sara C. Ortiz A

**Grupo/organización social a la que pertenece** Etica a ell

**Lugar de residencia** Calle 92 # 68A52 **Teléfono de contacto**

**Tema de interés** Rendicion de Cuentas

**Escriba su pregunta, sugerencia o propuesta**

o Excelente

**Escriba su pregunta, sugerencia o propuesta**

***Sus preguntas, sugerencias y propuestas nos ayudan a mejorar. Gracias por participar***

Calle 92 EE No 67-61 PBX 447192 NIT 890.905.177-9 Medellín, Colombia
gerencia@lamaria.gov.co/www.lamaria.gov.co

FT-GDO-031
Versión:006

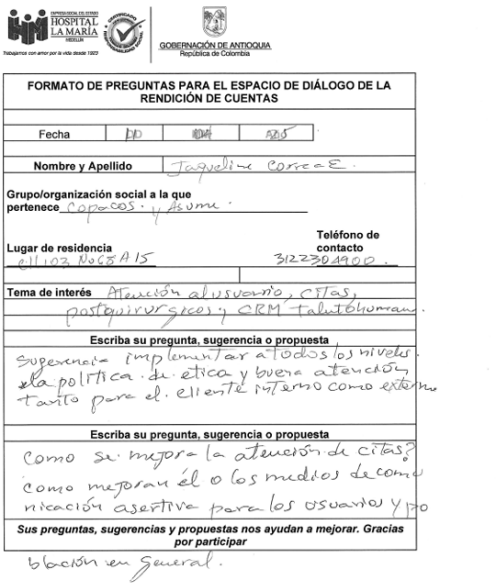

HOSPITAL LA MARÍA — GOBERNACIÓN DE ANTIOQUIA, República de Colombia

**FORMATO DE PREGUNTAS PARA EL ESPACIO DE DIÁLOGO DE LA RENDICIÓN DE CUENTAS**

| Fecha | DD | MM | AÑO |
|---|---|---|---|
| | | | |

**Nombre y Apellido** Jaqueline Correa E.

**Grupo/organización social a la que pertenece** Copacos. y Asume.

**Lugar de residencia** cll 103 No 68 A 15 **Teléfono de contacto** 3122304900.

**Tema de interés** Atención al usuario, citas, postquirurgicos y CRM Talentohumano.

**Escriba su pregunta, sugerencia o propuesta**

Sugerencia implementar a todos los niveles la politica de etica y buena atención tanto para el cliente interno como externo

**Escriba su pregunta, sugerencia o propuesta**

Como se mejora la atención de citas? como mejoran él o los medios de comunicación asertiva para los usuarios y población en general.

***Sus preguntas, sugerencias y propuestas nos ayudan a mejorar. Gracias por participar***

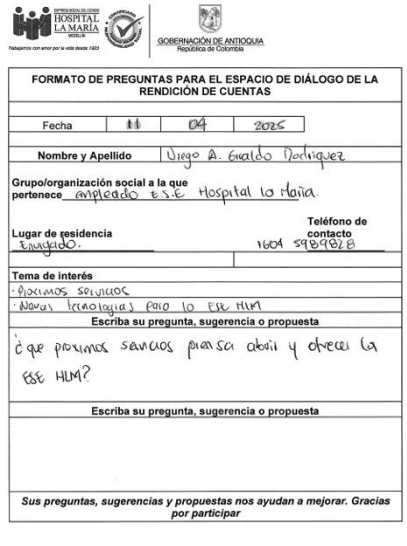

HOSPITAL LA MARÍA — GOBERNACIÓN DE ANTIOQUIA, República de Colombia

**FORMATO DE PREGUNTAS PARA EL ESPACIO DE DIÁLOGO DE LA RENDICIÓN DE CUENTAS**

| Fecha | 11 | 04 | 2025 |
|---|---|---|---|

**Nombre y Apellido** Diego A. Gualdo Rodriguez

**Grupo/organización social a la que pertenece** empleado E.S.E Hospital la Maria.

**Lugar de residencia** Enviado. **Teléfono de contacto** 1604 5989828

**Tema de interés**

- Proximos servicios
- Nuevas tecnologias para la ESE HLM

**Escriba su pregunta, sugerencia o propuesta**

¿que proximos servicios piensa abrir y ofrecer la ESE HLM?

**Escriba su pregunta, sugerencia o propuesta**

***Sus preguntas, sugerencias y propuestas nos ayudan a mejorar. Gracias por participar***

Calle 92 EE No 67-61 PBX 447192 NIT 890.905.177-9 Medellín, Colombia
gerencia@lamaria.gov.co/www.lamaria.gov.co

FT-GDO-031
Versión:006

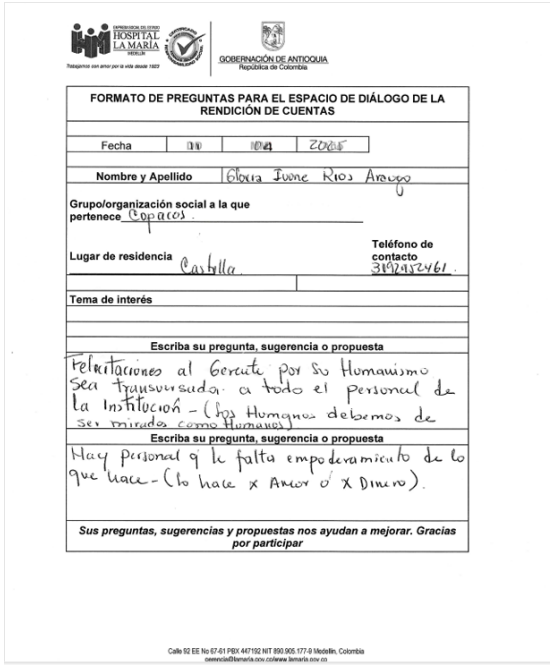

HOSPITAL LA MARÍA — GOBERNACIÓN DE ANTIOQUIA, República de Colombia

**FORMATO DE PREGUNTAS PARA EL ESPACIO DE DIÁLOGO DE LA RENDICIÓN DE CUENTAS**

| Fecha | 11 | 04 | 2025 |
|---|---|---|---|

**Nombre y Apellido** Gloria Ivone Rios Arango

**Grupo/organización social a la que pertenece** Copacos.

**Lugar de residencia** Castilla. **Teléfono de contacto** 3192952461.

**Tema de interés**

**Escriba su pregunta, sugerencia o propuesta**

Felicitaciones al Gerente por su Humanismo sea transversada a todo el personal de la Institución - (los Humanos debemos de ser mirados como Humanos)

**Escriba su pregunta, sugerencia o propuesta**

Hay personal q le falta empoderamiento de lo que hace - (lo hace x Amor ó x Dinero).

***Sus preguntas, sugerencias y propuestas nos ayudan a mejorar. Gracias por participar***

Calle 92 EE No 67-61 PBX 447192 NIT 890.905.177-9 Medellín, Colombia
gerencia@lamaria.gov.co/www.lamaria.gov.co

Espacio de preguntas

| | |
|---|---|
| PRESENTADORA | Gerente, un mensaje final para despedir este espacio |
| GERENTE | Nos llena de orgullo y alegría saber que estamos haciendo las cosas bien, somos conscientes de que aún nos falta mucho camino por recorrer y tenemos metas por cumplir, Por esta razón seguiremos trabajando con amor por la vida.<br><br>Gracias a todos los que han hecho esto posible, gracias a nuestros colaboradores, a la Gobernación de Antioquia, a la Secretaría de Salud del Departamento, a las EPS y demás entidades que confían en nosotros y sobre todo gracias a los antioqueños que son nuestra razón de ser. |
| PRESENTADORA | Para cerrar, los invitamos a ver un vídeo en el que La María resalta el papel de todo su equipo humano para el logro de estos resultados. |
| **VÍDEO Mensaje de gratitud** | |
| PRESENTADORA | Esta fue la rendición pública de cuentas de la vigencia 2024 de la Empresa Social del Estado Hospital La María. Muchas gracias a quienes nos acompañaron y participaron activamente en este espacio de control ciudadano.<br><br>Recuerden que a partir de la otra semana podrán ver la grabación completa de esta audiencia a través del canal de YouTube del Hospital La María, sus diferentes redes sociales y la página web.<br><br>Feliz día. |

**Vídeo completo de la Rendición de Cuentas**

https://www.youtube.com/watch?v=K7pYjRR84JY&t=4387s

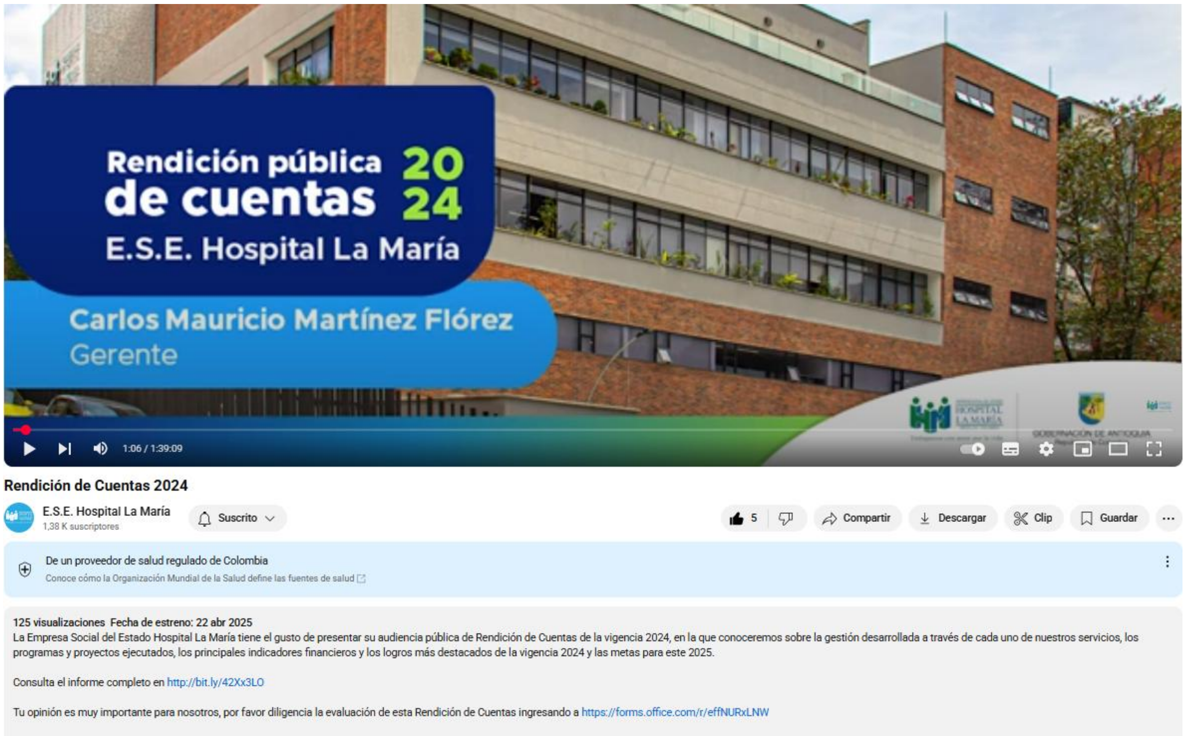


## Listados de asistencia

| | | |
|---|---|---|
| HOSPITAL LA MARÍA Trabajamos con amor por la vida | LISTADO DE ASISTENCIA | **Código:** FT-MCO-006 |
| | | **Versión:**003 |
| | | **Fecha actualización:** Julio 2020 |

**Tema:** Audiencia Pública Rendición de Cuentas 2024 HLM **Fecha:** 11-04- 2025

**Responsable:** Comunicaciones **Duración:** 2 horas **Lugar:** Auditorio Sede Principal

| No | NOMBRES Y APELLIDOS | CEDULA | DEPENDENCIA O PROCESO | CARGO | CORREO ELECTRÓNICO | FIRMA |
|---|---|---|---|---|---|---|
| 1 | RUTH NOHELIA ESCUDERO | 43076780 | — o — | — o — | — o — | RUTH NOHELIA E |
| 2 | Liliana Arias | 43076809 | — o — | — | — | Liliana Arias |
| 3 | [illegible] | 8295076 | — | — | — | [illegible] |
| 4 | Diana M. García Gutiérrez | 1059703172 | Univer Cooperativo de Colombia | | dianagarciagutierrez@ucc.edu.co | [illegible] |
| 5 | Amada Montoya | 21572994 | A.S.U.S. | Representante | | [illegible] |
| 6 | Adriana Zuleta S | 43567189 | Gerencia | Asesor | asesorgerencia@lamaria.gov.co | [illegible] |
| 7 | David Ruiz Martínez | 1216714115 | Jurídica | Abogado | juridica@lamaria.gov.co | [illegible] |
| 8 | Daniel Castrillón M | 1036622725 | Planeación | Planeación | planeacion@ | [illegible] |
| 9 | MARCELA SANCHEZ A | 43615472 | SIAU | LIDER | — | MARCELA |
| 10 | Álvaro Hernán López | 70124020 | Costos | Líder | costos@lamaria.gov.co | [illegible] |
| 11 | Juliana Gómez Henao | 1036398213 | Ingeniería | Ing Biomédico | interventoriaingclinica@lamaria.gov.co | Juliana Gómez H. |
| 12 | David Betancourt | 1024475260 | UCI | Coor GH | | David R. |
| 13 | Elkyn Hernán García J | 75090602 | Subgerencia | Sub de Gestión | subgerencia@lamaria.gov.co | [illegible] |
| 14 | Andrea Palacios Escobar | 1037641993 | Financiera | Contadora | — | Andrea Escobar |
| 15 | Claudia Osorio | 21420819 | Gestión De | Aux Admo | — | [illegible] |
| 16 | Andrea Arias Cardona | 43160289 | Epidemiología | Coordinación | epidemiologia@lamaria.gov.co | [illegible] |
| 17 | Gloria I. Ríos A | 43085046 | Copaco | Líder comité ética | riosnediagloria@gmail.com | [illegible] |
| 18 | María Veronica Molina | 1023752520 | G. Documental | Aux. Adm | — | María Veronica M. |
| 19 | Ma Consuelo Morales M | 21430963 | Líder G.D. | G. Docum. Archivo clínico | | [illegible] |
| 20 | Carlos Mario Londoño P | 71659440 | Aud. | Auditor | — | [illegible] |

| EMPRESA SOCIAL DEL ESTADO HOSPITAL LA MARÍA MEDELLÍN - COLOMBIA<br>Trabajamos con amor por la vida | FORMATO DE ACTA DE COMITÉ O REUNIONES | Código: FT-MCO-007<br>Versión: 004<br>Fecha de actualización: Julio de 2020 |
|---|---|---|

| HOSPITAL LA MARÍA | LISTADO DE ASISTENCIA | Código: FT-MCO-006<br>Versión:003<br>Fecha actualización: Julio 2020 |
|---|---|---|

**Tema:** RENDICION DE CUENTAS AÑO 2024 **Fecha:** 11-04-2025

**Responsable:** Comunicaciones **Duración:** 2 horas **Lugar:** Auditorio Sede principal

| No | NOMBRES Y APELLIDOS | CEDULA | DEPENDENCIA O PROCESO | CARGO | CORREO ELECTRÓNICO | FIRMA |
|---|---|---|---|---|---|---|
| 1 | Juan Pablo Tamayo C. | 71670.065 | Auditoría | Auditor Concurrente | [illegible]@yahoo.com | [illegible] |
| 2 | Juan Barrios [illegible] | 374412 | coordinación | [illegible] | [illegible] | [illegible] |
| 3 | Hernán Ramo [illegible] | 63765073 | Cartera | líder cartera | — | [illegible] |
| 4 | Dora Quiroma [illegible] | 39.385833 | Gest DOC | Aux Adm | — | Dora Quiroma |
| 5 | Monica [illegible] Ruiz Marino | 1018337576[illegible] | Aux Adm | Aux Adm | — | [illegible] |
| 6 | Gloria Osorno | 43013788 | Comunidad | — | — | [illegible] |
| 7 | María Giraldo | 32.470613 | comunidad | — | — | María Giraldo |
| 8 | Amparo Trejos Lopez | 32.484234 | comunidad | ASOU | 3128359672 | Amparo Trejos Lopez |
| 9 | Margoth Quintero P. | 43451379 | | — | — | Margoth Quintero P. |
| 10 | Luz Ofelia Gallo | 43072960 | Auditoría | Auditor | [illegible]@lamaria.gov.co | [illegible] |
| 11 | Gabriel J. Quiroz A | 1017208012 | Ing Clínica | Ing Biomedico | — | [illegible] |
| 12 | Marisol Cuca Sánchez | 24084097 | Gestión [illegible] | Gestor [illegible] | msanchez@[illegible].gov.co | [illegible] |
| 13 | Willian Caixron | 71726129 | FACTURACION | AUX ADM | | [illegible] |
| 14 | Josue Bedoya | 25107392 | Comunidad | — | — | [illegible] |
| 15 | Paola Andrea Moncada | 42.743.111 | Activos fijos | AUX Adtivo | — | Paola P. |
| 16 | Jeccavis [illegible] | 50933115 | [illegible] | Aux adm | — | [illegible] |
| 17 | Suley Sanchez | 1010092059 | Auditoría | Aux. Admon | Suley.Sanchez@ | [illegible] |
| 18 | JOHN FREY LONDOÑO | 1037581369 | G. H. | TEC- OPE. | — | JOHN LONDOÑO |
| 19 | Juan Diego [illegible] | 1037624751 | G. H. | Contista | [illegible] | [illegible] |
| 20 | Sandra María Cuenca Zapata | 43796259 | Control Interno | Asesora - contratista | controlinterno@lamaria.gov.co | Sandra M |

| HOSPITAL LA MARÍA | LISTADO DE ASISTENCIA | Código: FT-MCO-006<br>Versión:003<br>Fecha actualización: Julio 2020 |
|---|---|---|

**Tema:** Audiencia Pública Rendición de Cuentas 2024 HLM **Fecha:** 11-04-2025

**Responsable:** Comunicaciones **Duración:** 2 horas **Lugar:** Auditorio Sede principal

| No | NOMBRES Y APELLIDOS | CEDULA | DEPENDENCIA O PROCESO | CARGO | CORREO ELECTRÓNICO | FIRMA |
|---|---|---|---|---|---|---|
| 1 | [illegible] Jimenez R. | 43673526 | Cartera | Aux/cartera | — | [illegible] |
| 2 | Olivia Quiroz | 43735[illegible] | Jurídica | Abogada | — | [illegible] |
| 3 | Margarita Giraldo | 42989549 | ASOUS | Vocal | — | Magita |
| 4 | [illegible] | 7137398[illegible] | [illegible] | [illegible] | — | [illegible] |
| 5 | Fredy Echeverri | 71556821 | Jurídica | LIDER | — | [illegible] |
| 6 | Natacha Ocampo | 43090123 | ADU | Tesorera | — | Natacha O.S |
| 7 | Carolina Rico A | 1032374368 | Enfermería | Epidemiologa | — | [illegible] |
| 8 | Magda Milena Suárez | 60373469 | Aux Adm | Pers. y nom | — | Magda |
| 9 | Alexis Jimenez Cayo | 1035860251 | Aux Adm | Costos | — | Alexis J.C |
| 10 | Sebastian [illegible] V. | 1027893426 | Administrativo | Gestor Ambiental | — | [illegible] |
| 11 | Yesenia Rios C | 1017132799 | Referencia | lider enfermera | — | Yesenia Rios |
| 12 | Leidy Johana Marin | 44006095 | Jurídica | Aux Admini | — | [illegible] |
| 13 | Marlon lopez Jimenez | 1017212792 | Ing clínica | Ingeniero | — | Marlon lopez |
| 14 | FREDY Alonso ARIATE | 70.327.253 | EXTERRITORIO | COORDINADOR | — | [illegible] |
| 15 | Geraldine Franco M | 11522047[illegible] | ABogada | ABogada | — | Geraldine Franco M |
| 16 | Dora Londoño | 43735692 | SIAU | Aux. [illegible] | — | Dora |
| 17 | Sandra Restrepo | 32144475 | Uniminuto | Pro. Docencia | — | Sandra Rojo |
| 18 | JULIANA BELTRÁN | 39753322S1 | ESE LA MARIA COORDINADORA [illegible] | COORDINADORA | | JULIANA BELTRAN |
| 19 | Paula Andrea Soto Soto | 43365582 | S.farmacéutico | Directora Técnica | farmaciadte lamaria.gov.co | [illegible] |
| 20 | Lunex Jaramillo | 43546604 | farmacia | Aux [illegible] | — | |

HOSPITAL LA MARÍA – Trabajamos con amor por la vida

## LISTADO DE ASISTENCIA

**Código:** FT-MCO-006
**Versión:**003
**Fecha actualización:** Julio 2020

**Tema:** Rendicion de Cuentas 2024 HLM
**Fecha:** 11 Abril -2025
**Responsable:** Dr Carlos Mauricio Moutina
**Duración:** 2 horas
**Lugar:** Auditorio

| No | NOMBRES Y APELLIDOS | CEDULA | DEPENDENCIA O PROCESO | CARGO | CORREO ELECTRÓNICO | FIRMA |
|---|---|---|---|---|---|---|
| 1 | Sara E. Ortiz | 21348665 | AU | | 3004828984 | Sara E. Ortiz |
| 2 | Diego A. Giraldo Rodriguez | 1037629122 | Personal y nomina | Jefe de personal @lamariagov.co | Jefedepersonal@lamaria.gov.co | [illegible] |
| 3 | Carlos Alonso Garcia B | 71648316 | Calidad | Lider | Liderdecalidaddelamaria.gov.co | [illegible] |
| 4 | Gabriel E Escobar M | 7157877[illegible] | Cirugia | Lider | [illegible] | [illegible] |
| 5 | María Barbara Rojas | 4303479[illegible] | Usuario | participante | [illegible] | [illegible] |
| 6 | Alejandra Giraldo Roldan | 1017128678 | Hospi | Medico | — | Alejandra G |
| 7 | SANDRA ACOSTA | 43562043 | AYUDAS DX | LIDER | — | SANDRA |
| 8 | Carlos Carrillo Alb | 15431567 | Coosalud | Director | — | [illegible] |
| 9 | Hernan A. Berrio Fuentes | 15.428.572 | Personal y Nomina | Secretario | — | [illegible] |
| 10 | Natalia Andrea Osorio | 42828266 | Subgerencia C. | Subgerencia C. | subgerenciacientifica@lamaria.gov.co | Natalia Osorio |
| 11 | Pablo León Ortiz Hip | 71603547 | ASO usuarios | | | [illegible] |
| 12 | Jaqueline Correa E. | 43501510 | Asum Copacos | Presidente Coordinadora | casantonia1@gmail.com | [illegible] |
| 13 | Ali Mauricio Arroyave | 1019023172 | Covi. | Gestor | — | [illegible] |
| 14 | Dora Quirama C | 39385833 | Gest Doc | Aux Adm | — | Dora Quirama |
| 15 | Sandra Cardona Florez | 39188636 | Tesoreria | Tesorera | — | Sandra C |
| 16 | Gustavo Builes B | 98492492 | Cartera | Aux Adm | — | [illegible] |
| 17 | Alexander Suárez | 71757987 | Jurídica | Abogado | alexanderabizz@yahoo.com | [illegible] |
| 18 | Paola Andrea Zapata | 39179344 | SST | SST | — | |
| 19 | Maria Leticia Lopez Lopez | 43048012 | Asociación la Maria | — | sstlamaria@.gov | Paola Zul |
| 20 | Adiela Maria Jaramillo | 21.481335 | [illegible] | Aux [illegible] | — | [illegible] |

HOSPITAL LA MARÍA – Trabajamos con amor por la vida

## LISTADO DE ASISTENCIA

**Código:** FT-MCO-006
**Versión:**003
**Fecha actualización:** Julio 2020

**Tema:** Audiencia Pública de Rendición de Cuentas HLM
**Fecha:** 11-04-2025
**Responsable:** Comunicaciones
**Duración:** 2 horas
**Lugar:** Auditorio sede principal

| No | NOMBRES Y APELLIDOS | CEDULA | DEPENDENCIA O PROCESO | CARGO | CORREO ELECTRÓNICO | FIRMA |
|---|---|---|---|---|---|---|
| 1 | EdgAR Quintero | 71682674 | | | 604 5823947 | Edgar Quintero |
| 2 | Cristina Orrego Torres | 1001398088 | Subgerencia | Asistente Subgerencia | — | Cristina O. |
| 3 | juliana Medina Arroyave | 1001468747 | personal y nomina | psicóloga | — | juliana Medina |
| 4 | Lucelly Ceballos F | 43421023 | Almacen | Lider | [illegible] | [illegible] |
| 5 | Juan C Barrero | 71661341 | Contable | Jefe | asesorcontableinterna@lamaria.gov | [illegible] |
| 6 | Danny Mejia Toro | 1148205824 | T.S | trabajador Social | — | Danny Mejia Toro |
| 7 | Jesica Ossa G | 1152434650 | Admon 33 | Líder Admin | adminpesse@lamaria.gov | [illegible] Ossa G. |
| 8 | Paola Bedoya Sosa | 1017137676 | Admon 33 | Director Medico | [illegible] | [illegible] |
| 9 | Carolina Castillo V | 32740780 | Epidemiologo | Epidemiologo | profesionalepidemiologia@[illegible] | [illegible] |
| 10 | Laura Maria Castaño | 1039453413 | Comunicaciones | Jefe Comunicaciones | comunicaciones@lamaria.gov.co | [illegible] |
| 11 | | | | | | |
| 12 | | | | | | |
| 13 | | | | | | |
| 14 | | | | | | |
| 15 | | | | | | |
| 16 | | | | | | |
| 17 | | | | | | |
| 18 | | | | | | |
| 19 | | | | | | |
| 20 | | | | | | |

## Evidencia Fotográfica de la actividad

**Responsable de la Audiencia Pública de Rendición de Cuentas**
Carlos Mauricio Martínez Flórez
Gerente
E.S.E. Hospital La María

**Responsable del Acta**
Laura María Castaño Vergara
Jefe Oficina Asesora de Comunicaciones
E.S.E. Hospital La María